

Smlouva o zřízení věcného břemene

uzavřená podle ustanovení § 59 odst. 2 zákona č. 458/2000Sb., energetický zákon, v platném znění a § 1257 a následujících ustanovení zákona č. 89/2012 Sb., Občanský zákoník, v platném znění

Číslo smlouvy: 448/2024

Smluvní strany

Obec Vestec

se sídlem: Vestecká 3, 252 50 Jesenice
zastoupená: Tiborem Švecem, starostou
IČO: 507644
DIČ: CZ507644
není plátcem DPH
bankovní spojení: Česká spořitelna č. ú.: 0388054389/0800
datová schránka: cytasj8

jako **povinný** na straně jedné

a

Pražská plynárenská Distribuce, a.s.

se sídlem: U plynárny 500/44, 140 00 Praha 4
zapsaná v obchodním rejstříku vedeném Městským soudem v Praze pod spisovou značkou B 28573
zastoupená: Mgr. Lenkou Ferčákovou, na základě pověření ze dne 2.7. 2024
IČO: 21031088
DIČ: CZ21031088
plátcem DPH
bankovní spojení: Česká spořitelna, a.s., č. ú.: 6103692/0800
datová schránka: 9ihvzmy

jako **oprávněný** na straně druhé

a

STAVING Olomouc, s.r.o.

se sídlem: Pavlovická 20/43, Pavlovičky, 779 00 Olomouc
zapsaný v obchodním rejstříku, vedeném Krajským soudem v Ostravě pod spisovou značkou C 5605
zastoupený: Milanem Zetochou, jednatelem
IČO: 479 74 630
DIČ: CZ479 74 630
plátcem DPH

bankovní spojení: KB a.s., č. ú. 19 - 1088440207/0100
datová schránka: ibv4hqm

jako **investor** na straně třetí



I.

Úvodní ustanovení

1. Povinný z věcného břemene prohlašuje, že je výlučným vlastníkem pozemků

| parcely | kat. území | obec | kat. úřad | kat. pracoviště | číslo LV |
|---------|----------------|--------|------------------|-----------------|----------|
| 112/150 | Vestec u Prahy | Vestec | Středočeský kraj | Praha - západ | 10001 |
| 1032/2 | Vestec u Prahy | Vestec | Středočeský kraj | Praha - západ | 10001 |

(dále jen Pozemky).

2. Oprávněný je provozovatelem distribuční soustavy (dále jen „PDS“) na území, vymezeném licenci, ve smyslu zák. č. 458/2000 Sb., energetický zákon, v platném znění a je oprávněn na základě uvedeného zákona, v souladu s podmínkami vyplývajícími ze zákona č. 183/2006 Sb., stavební zákon, v platném znění, zřízovat na cizích nemovitostech plynárenská zařízení. Distribuční soustava je provozována ve veřejném zájmu a je inženýrskou sítí ve smyslu § 509 Občanského zákoníku, v platném znění. PDS má povinnost zajišťovat spolehlivý provoz a rozvoj distribuční soustavy na území, vymezeném licenci, přičemž zřízení tohoto věcného břemene je ze strany oprávněného jedním ze zákonem daných předpokladů pro plnění této povinnosti.
3. Pozemky se nachází na území, vymezeném licenci, v němž oprávněný provozuje distribuční soustavu. Oprávněný má povinnost zřídit věcné břemeno, umožňující mu ve smyslu § 59 odst. 2 energetického zákona zřídit a provozovat na Pozemcích zařízení distribuční soustavy (dále jen plynárenské zařízení).
4. Oprávněný z věcného břemene prohlašuje, že na výše uvedených Pozemcích je umístěna stavba plynárenského zařízení – přeložka STL plynovodu.

II.

Předmět smlouvy

Předmětem této smlouvy je zřízení a vymezení věcného břemene osobní služebnosti energetického vedení podle § 59 odst. 2 energetického zákona, nepodléhající úpravě služebnosti inženýrské sítě dle § 1267 Občanského zákoníku (dále též jen „věcné břemeno“). Obsah věcného břemene je specifikován v článku III. této smlouvy. Věcné břemeno se zřizuje k tíži Pozemků ve prospěch oprávněného v rozsahu, uvedeném v této smlouvě a vyplývajícím z příslušných ustanovení energetického zákona.

III.

Specifikace věcného břemene

1. Povinný za podmínek, ujednaných v této smlouvě, zřizuje dle geometrického plánu č. 2157-100/2024 ve prospěch oprávněného k tíži Pozemků právo, odpovídající věcnému břemenu, spočívající v umístění stavby plynárenského zařízení na Pozemcích a v právu přístupu a vjezdu na Pozemky za účelem zajištění bezpečného provozu, údržby, oprav a stavebních úprav plynárenského zařízení. Věcné břemeno zahrnuje též právo oprávněného provádět na plynárenském zařízení úpravy za účelem jeho výměny, modernizace nebo zlepšení jeho výkonnosti, včetně jeho odstranění.
2. Geometrický plán č. 2157-100/2024 pro účely zřízení věcného břemene dle bodu 1. tohoto článku, schválený Katastrálním úřadem pro Středočeský kraj, Katastrální pracoviště Praha - západ dne 29.4.2024 pod čj. PGP-1194/2024-210, je přílohou č. 1 a nedílnou součástí této smlouvy.
3. Smluvní strany berou na vědomí, že se změnou vlastníka Pozemků přecházejí práva a povinnosti, vyplývající z věcného břemene, na nabyvatele Pozemků.
4. Oprávněný prohlašuje, že právo odpovídající věcnému břemenu podle této smlouvy přijímá. Povinný prohlašuje, že si je vědom své povinnosti toto právo strpět a nerušit a zavazuje se zdržet se veškeré činnosti, která by vedla k ohrožení plynárenského zařízení, specifikovaného v této smlouvě, nebo k omezení výkonu práva oprávněného dle této smlouvy.

IV.

Výše náhrady za zřízení věcného břemene

1. Právo podle ustanovení čl. III. této smlouvy se zřizuje jako úplatné, a to za jednorázovou náhradu ve výši 2 326,- Kč (slovy: dvatisícetřistadvacetšest korun českých).
2. Výše sjednaná částka bude investorem převedena povinnému na účet, uvedený v záhlaví této smlouvy, a to do 21 dnů ode dne, kdy bude investorovi oprávněným doručeno vyrozumění o provedení vkladu práva dle této smlouvy do katastru nemovitostí.
3. Finanční výdaje, spojené s podáním návrhu na vklad práva dle této smlouvy do katastru nemovitostí nese oprávněný.

V.

Doba trvání věcného břemene

Věcné břemeno, zřízené touto smlouvou, se sjednává jako časově neomezené a zaniká v případech, stanovených zákonem.

VI.

Ostatní ujednání

1. Povinný výslovně souhlasí, aby oprávněný a jeho případní smluvní partneři v době do povolení vkladu věcného břemene dle této smlouvy do katastru nemovitostí Pozemky užíval za účelem zajištění bezpečného provozu, údržby, oprav a stavebních úprav plynárenského zařízení.
2. Oprávněný má ve vztahu k Pozemkům dále oprávnění, která mu, jako PDS, vznikem věcného břemene dle této smlouvy přísluší především z ustanovení § 59 odst. 1 písm. f) a g) energetického zákona:
 - a) vstupovat a vjíždět na Pozemky v souvislosti s realizací práv, vyplývajících z věcného břemene;
 - b) odstraňovat a oklešťovat na Pozemcích stromoví a jiné porosty, provádět likvidaci odstraněného a okleštěného stromoví a jiných porostů, ohrožujících bezpečné a spolehlivé provozování plynárenského zařízení v případech, kdy tak po předchozím upozornění a stanovení rozsahu neučinil sám povinný.
3. Oprávněný je povinen při výkonu práva dle této smlouvy postupovat dle příslušných ustanovení energetického zákona a co nejvíce šetřit práva povinného. Po skončení prací je oprávněný povinen uvést vždy Pozemky do předchozího stavu a není-li to možné s ohledem na povahu provedených prací, do stavu odpovídajícího předchozímu účelu či užívání nemovitosti a bezprostředně oznámit tuto skutečnost povinnému.
4. Jednat ve věcech, souvisejících s výkonem práv podle této smlouvy, je za stranu povinnou oprávněn, tel. č.: 313 035 501 V případě změny v osobě oprávněné za povinného jednat, se povinný zavazuje, tuto změnu bezodkladně ohlásit oprávněnému. Za oprávněného je ve věcech, souvisejících s výkonem práv podle této smlouvy, pověřen provozně-technický útvar, kontaktní tel. č.: 267 175 650.

VII.

Závěrečná ustanovení

1. Povinný a investor, jsou-li fyzickými osobami, berou na vědomí, že oprávněný zpracovává jejich osobní údaje v souladu s příslušnými právními předpisy, zejména v souladu s obecným nařízením o ochraně osobních údajů, a že poskytnutí jejich osobních údajů je smluvním požadavkem a pro řádné uzavření smlouvy mají povinnost tyto osobní údaje poskytnout. Veškeré informace o tomto zpracování osobních údajů jsou uvedeny v dokumentu Informační memorandum dostupném na www.ppdistribuce.cz a dále na vyžádání v sídle oprávněného.
2. Povinný a investor svým podpisem výslovně potvrzuje, že je seznámen se skutečností, že oprávněný je sice z hlediska zákona č. 340/2015 Sb. o zvláštních podmínkách účinnosti některých smluv, uveřejňování těchto smluv a o registru smluv, v platném znění (zákon o registru smluv) povinným subjektem, avšak vzhledem ke skutečnosti, že se na tuto Smlouvu vztahuje výjimka z povinnosti uveřejnění v registru smluv v souladu s § 3 odst. 2 písm. q) zákona o registru smluv, nebude tato Smlouva v registru smluv uveřejněna.
3. Smluvní strany prohlašují, že smlouva představuje úplnou dohodu o veškerých jejích náležitostech a neexistují náležitosti, které by smluvní strany neujednaly.
4. Pro případ, že tato smlouva není uzavírána za přítomnosti všech smluvních stran, platí, že smlouva nebude uzavřena, pokud ji povinný, oprávněný či investor podepíše s jakoukoliv změnou či odchylkou, byť nepodstatnou, nebo dodatkem, ledaže zbylé smluvní strany takovou změnu, odchylku nebo dodatek následně schválí.
5. Tato smlouva je vyhotovena ve čtyřech stejnopisech s platností originálu. Jeden stejnopis je určen pro potřeby příslušného katastrálního úřadu k řízení o povolení vkladu práva, odpovídajícího věcnému břemeni, do katastru nemovitostí. Každá ze smluvních stran obdrží po jednom stejnopisu.
6. Smluvní strany se dohodly, že návrh na vklad práva odpovídajícího věcnému břemeni dle této smlouvy do katastru nemovitostí bude předložen Katastrálnímu úřadu pro Středočeský kraj, Katastrální pracoviště Praha - západ, prostřednictvím oprávněného.
7. Věcné břemeno podle této smlouvy vzniká v souladu s příslušným ustanovením občanského zákoníku zápisem do veřejného seznamu, kterým je katastr nemovitostí.
8. Pokud se něco v této smlouvě ukáže neplatným či to bude bránit vkladu práva odpovídajícího věcnému břemeni do katastru nemovitostí, neznamená to zánik smlouvy, ale strany se dohodnou podle zásad poctivého obchodního styku o nahrazení textu jiným, sledujícím stejný účel nebo o doplnění podkladů pro příslušný katastrální úřad.
9. Tato smlouva nabývá platnosti a účinnosti dnem jejího podpisu všemi smluvními stranami, přičemž rozhodující je datum podpisu poslední smluvní strany. V případě povinnosti uveřejnit smlouvu v registru smluv, tato nabývá účinnosti dnem uveřejnění.
10. Smlouva může být měněna nebo doplňována pouze formou vzestupně číslovaných písemných dodatků, podepsaných všemi smluvními stranami.

11. Smlouva a právní vztahy z ní vyplývající se řídí právním řádem České republiky.
12. Na právní vztahy, vyplývající nebo související s touto smlouvou a v ní nebo v energetickém zákoně výslovně neupravené se přiměřeně uplatní ustanovení Občanského zákoníku.
13. Smluvní strany prohlašují, že si smlouvu před jejím podpisem přečetly, že byla uzavřena po vzájemné dohodě, podle jejich pravé a svobodné vůle, dobrovolně, určitě, vážně a srozumitelně, nikoliv v tísní, pod nátlakem ani za nápadně nevýhodných podmínek, což stvrzují svými podpisy.

Příloha:

1. Geometrický plán č. 2157-100/2024

V *e. Vestec* dne **15. 08. 2024**

V Praze dne **31-07-2024**

Povinný:

Obec Vestec

Oprávněný:

Pražská plynárenská Distribuce, a.s.

.....
OBEC VESTEC
IČO: 00507644
Vestecská 3
252 50 Vestec

.....
Mgr. Lenka Ferčáková
na základě pověření

V *e. Vestec* dne **14. 08. 2024**

Pražská plynárenská Distribuce, a.s.
Praha 4, U plynáren 500/44, PSČ 140 00
(12/1)

Investor:

STAVING Olomouc, s.r.o.

Příslušná podpisová oprávnění,
výpis z OR a podpisové vzory
jsou založeny ve sbírce listin katastrálního úřadu.

.....
Milan Zetocha
jednatel

STAVING
Olomouc
Panská 45, 779 01 Olomouc



VÝKAZ DOSAVADNÍHO A NOVÉHO STAVU ÚDAJŮ KATASTRU NEMOVITOSTÍ

| Dosavadní stav | | | | Nový stav | | | | | | | | | | | | | |
|-------------------------|-------------------|----------------|----------------|----------------------------------|----------------|----------------|---------------------------|------------|----------------|----------------|------------------------|--|----------------|-------------------------------------|--|---------------|----------------------------|
| Výměra parcely | | Druh pozemku | | Označení pozemku parc. číslem | Výměra parcely | | Druh pozemku | Typ stavby | Způsob využití | Způsob využití | Způsob určení výměr | Porovnání se stavem evidence právních vztahů | | | | Označení dílu | |
| pozemku parc. číslem | ha m ² | | Způsob využití | | ha | m ² | | | | | | Způsob využití | Způsob využití | Díl přechází z pozemku označeného v | | | Číslo listu vlastnictví |
| | ha | m ² | | katastru nemovitostí | | | dřívější poz. evidenci | ha | m ² | | | | | | | | |
| 80/6 | | | | | | | | | | | | 80/6 | | 788 | | | |
| 80/74 | | | | | | | | | | | | 80/74 | | 2319 | | | |
| 80/75 | | | | | | | | | | | | 80/75 | | 2319 | | | |
| 80/76 | | | | | | | | | | | | 80/76 | | 2319 | | | |
| 112/20 | | | | | | | | | | | | 112/20 | | 788 | | | |
| 112/150 | | | | | | | | | | | | 112/150 | | 10001 | | | |
| 112/163 | | | | | | | | | | | | 112/163 | | 788 | | | |
| 112/174 | | | | | | | | | | | | 112/174 | | 788 | | | |
| 112/184 | | | | | | | | | | | | 112/184 | | 788 | | | |
| 112/264 | | | | | | | | | | | | 112/264 | | 788 | | | |
| 112/265 | | | | | | | | | | | | 112/265 | | 788 | | | |
| 112/266 | | | | | | | | | | | | 112/266 | | 788 | | | |
| 112/301 | | | | | | | | | | | | 112/301 | | 788 | | | |
| 112/384 | | | | | | | | | | | | 112/384 | | 788 | | | |
| 112/385 | | | | | | | | | | | | 112/385 | | 788 | | | |
| 1032/2 | | | | | | | | | | | | 1032/2 | | 10001 | | | |

Druh věcného břemene: Dle právních listin

Oprávněný: Dle právních listin

| | | |
|---|---|---|
| GEOMETRICKÝ PLÁN pro vymezení rozsahu věcného břemene k části pozemku | Geometrický plán ověřil úředně oprávněný zeměměřický inženýr | Stejnopis ověřil úředně oprávněný zeměměřický inženýr: |
| | Jméno, příjmení: Ing. Jan Zamazal | Jméno, příjmení: <i>Ing. JAN ZAMAZAL</i> |
| | Číslo položky seznamu úředně oprávněných zeměměřických inženýrů: 2225/04 | Číslo položky seznamu úředně oprávněných zeměměřických inženýrů: <i>2225/04</i> |
| | Dne: 22.4.2024 Číslo: 104/2024 | Dne: <i>20.4.2024</i> Číslo: <i>06/2024</i> |
| Náležitostmi a přesností odpovídá právním předpisům. | Tento stejnopis odpovídá geometrickému plánu v elektronické podobě uloženému v dokumentaci katastrálního úřadu. | |
| Vyhotovitel: GROPUR s.r.o. Lysinská 1861, Praha 4 IČ: 273 91 582 | Katastrální úřad souhlasí s očíslováním parcel. | Ověření stejnopisu geometrického plánu v listinné podobě. |
| Číslo plánu: 2157-100/2024 | Ing. Ivana Krausová KÚ pro Středočeský kraj KP Praha-západ PGP-1194/2024-210 2024.04.29 15:05:52 +02'00' |  |
| Okres: Praha-západ | | |
| Obec: Vestec | | |
| Kat. území: Vestec u Prahy | | |
| Mapový list: Praha 5-7/43 | | |
| Dosavadním vlastníkům pozemků byla poskytnuta možnost seznámit se v terénu s průběhem navrhovaných nových hranic, které byly označeny předepsaným způsobem: viz.seznam souřadnic | | |

Seznam souřadnic (S-JTSK):

Souřadnice pro zápis do KN

| Číslo bodu | Y | X | kk | Poznámka |
|------------|-----------|------------|----|------------------------|
| 1868-8 | 738425.13 | 1055816.96 | 8 | lomový bod VB |
| 1962-8 | 738296.74 | 1055877.46 | 3 | lomový bod VB, roh zdi |
| 1 | 738275.83 | 1055799.97 | 3 | lomový bod VB |
| 2 | 738275.57 | 1055802.05 | 3 | lomový bod VB |
| 3 | 738279.33 | 1055802.52 | 3 | průsečík VB |
| 4 | 738287.13 | 1055803.48 | 3 | lomový bod VB |
| 5 | 738299.04 | 1055804.76 | 3 | lomový bod VB |
| 6 | 738303.80 | 1055808.32 | 3 | průsečík VB |
| 7 | 738309.01 | 1055812.22 | 3 | lomový bod VB |
| 8 | 738309.77 | 1055813.38 | 3 | lomový bod VB |
| 9 | 738308.45 | 1055814.26 | 3 | lomový bod VB |
| 10 | 738307.64 | 1055818.17 | 3 | lomový bod VB |
| 11 | 738305.76 | 1055826.94 | 3 | lomový bod VB |
| 14 | 738304.93 | 1055830.67 | 3 | lomový bod VB |
| 15 | 738300.57 | 1055850.41 | 3 | lomový bod VB |
| 16 | 738300.39 | 1055851.30 | 3 | lomový bod VB |
| 19 | 738299.46 | 1055855.31 | 3 | lomový bod VB |
| 20 | 738296.02 | 1055871.16 | 3 | lomový bod VB |
| 21 | 738295.04 | 1055875.67 | 3 | lomový bod VB |
| 24 | 738294.09 | 1055879.82 | 3 | lomový bod VB |
| 25 | 738292.94 | 1055884.96 | 3 | lomový bod VB |
| 26 | 738291.77 | 1055890.38 | 3 | lomový bod VB |
| 29 | 738291.33 | 1055892.43 | 3 | lomový bod VB |
| 30 | 738288.15 | 1055907.52 | 3 | průsečík VB |
| 31 | 738288.00 | 1055908.22 | 3 | lomový bod VB |
| 32 | 738257.87 | 1055903.14 | 3 | lomový bod VB |
| 33 | 738250.65 | 1055905.31 | 8 | lomový bod VB |
| 34 | 738249.96 | 1055907.71 | 8 | lomový bod VB |
| 35 | 738258.02 | 1055905.29 | 3 | lomový bod VB |
| 36 | 738289.44 | 1055910.59 | 3 | lomový bod VB |
| 37 | 738297.86 | 1055872.59 | 3 | lomový bod VB |
| 38 | 738300.89 | 1055873.26 | 3 | lomový bod VB |
| 39 | 738301.35 | 1055871.21 | 3 | lomový bod VB |
| 40 | 738298.31 | 1055870.54 | 3 | lomový bod VB |
| 41 | 738301.73 | 1055854.76 | 3 | lomový bod VB |
| 42 | 738302.23 | 1055852.82 | 3 | lomový bod VB |
| 43 | 738307.22 | 1055830.06 | 3 | lomový bod VB |
| 44 | 738309.43 | 1055819.87 | 3 | lomový bod VB |
| 47 | 738309.86 | 1055817.81 | 3 | lomový bod VB |
| 48 | 738310.33 | 1055815.51 | 3 | lomový bod VB |
| 49 | 738313.24 | 1055813.66 | 3 | lomový bod VB |
| 50 | 738335.90 | 1055815.69 | 3 | průsečík VB |
| 51 | 738340.95 | 1055816.14 | 3 | průsečík VB |
| 52 | 738349.35 | 1055816.89 | 3 | lomový bod VB |
| 55 | 738353.19 | 1055817.24 | 3 | lomový bod VB |
| 56 | 738361.46 | 1055817.98 | 3 | lomový bod VB |
| 57 | 738387.04 | 1055820.29 | 3 | lomový bod VB |
| 60 | 738391.05 | 1055820.60 | 3 | lomový bod VB |
| 61 | 738399.90 | 1055821.41 | 8 | průsečík VB |
| 62 | 738400.91 | 1055821.50 | 3 | lomový bod VB |
| 63 | 738414.82 | 1055822.78 | 3 | průsečík VB |
| 64 | 738417.50 | 1055823.03 | 3 | průsečík VB |
| 65 | 738420.08 | 1055823.27 | 3 | průsečík VB |
| 66 | 738422.74 | 1055823.51 | 8 | průsečík VB |
| 67 | 738423.85 | 1055823.62 | 8 | průsečík VB |
| 68 | 738424.31 | 1055823.66 | 3 | lomový bod VB |
| 69 | 738425.40 | 1055815.09 | 8 | lomový bod VB |
| 70 | 738434.58 | 1055815.69 | 3 | lomový bod VB |
| 71 | 738434.67 | 1055813.70 | 3 | průsečík VB |
| 72 | 738432.79 | 1055813.62 | 3 | průsečík VB |
| 73 | 738430.25 | 1055813.50 | 3 | průsečík VB |
| 74 | 738427.52 | 1055813.38 | 3 | průsečík VB |
| 75 | 738423.52 | 1055813.20 | 3 | lomový bod VB |
| 76 | 738423.38 | 1055814.33 | 8 | průsečík VB |
| 77 | 738423.14 | 1055816.19 | 8 | průsečík VB |
| 78 | 738422.53 | 1055821.06 | 3 | průsečík VB |
| 79 | 738422.49 | 1055821.38 | 3 | lomový bod VB |
| 80 | 738420.28 | 1055821.18 | 3 | průsečík VB |
| 81 | 738417.69 | 1055820.94 | 3 | průsečík VB |
| 82 | 738415.02 | 1055820.69 | 3 | průsečík VB |
| 83 | 738400.37 | 1055819.33 | 8 | průsečík VB |
| 84 | 738390.25 | 1055818.41 | 3 | lomový bod VB |
| 85 | 738362.36 | 1055815.94 | 3 | lomový bod VB |
| 86 | 738344.83 | 1055814.38 | 3 | lomový bod VB |
| 87 | 738341.48 | 1055814.08 | 3 | průsečík VB |
| 88 | 738336.42 | 1055813.63 | 3 | průsečík VB |
| 89 | 738312.85 | 1055811.51 | 3 | lomový bod VB |
| 90 | 738311.57 | 1055812.27 | 3 | lomový bod VB |
| 91 | 738310.59 | 1055810.78 | 3 | lomový bod VB |
| 92 | 738304.27 | 1055806.06 | 3 | průsečík VB |
| 93 | 738299.84 | 1055802.74 | 3 | lomový bod VB |
| 94 | 738291.91 | 1055801.89 | 3 | průsečík VB |
| 95 | 738287.65 | 1055801.44 | 3 | lomový bod VB |

63/1

Q

73/4

1032/2

112/163

86 (3.36)
87
51
85
56 (8.30)
55 (3.66)
52 (8.43)

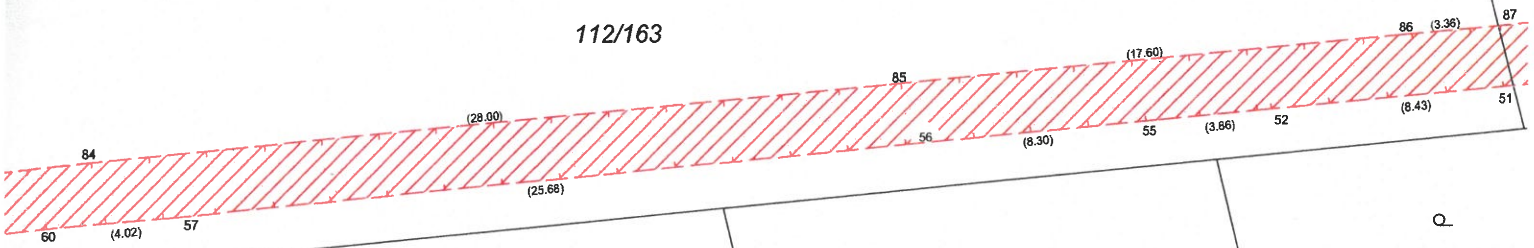

Q
112/294

Q
112/297

Q
112/298

Q
112/296

1085

1082

1083

1084

Q
112/295

Q
112/299

112/311

1095

1097

1098

1096

Q
112/308

Q
112/312

Q
112/309

Q
112/310



112/301

3.

112/326

112/298

112/338

1086

112/300

112/20

112/327

1085

112/299

112/329

1100

1099

112/313

112/331

1098

112/164

112/312

112/172

1962-8

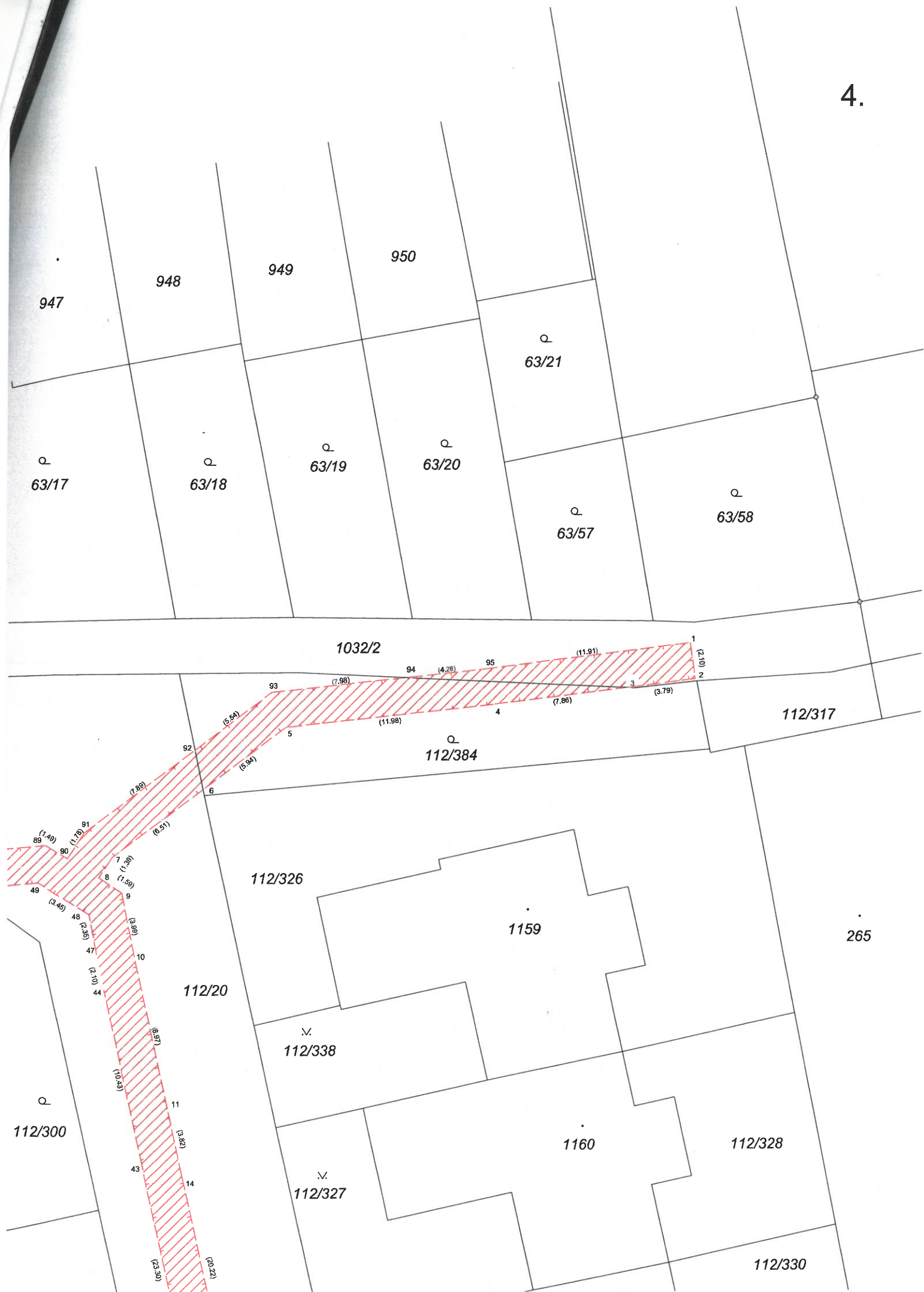

265



Doložka

dle ust. § 41 zákona č. 128/2000 Sb., o obcích v platném znění

Obec Vestec osvědčuje ve smyslu ust. § 41 odst. 1 zákona č. 128/2000 Sb., o obcích v platném znění, že uzavření této smlouvy bylo schváleno Radou obce Vestec na její 30. schůzi konané dne 31. 07. 2024 (usnesení č. URO 2024/07/06) tak, jak to vyžaduje ust. § 102 odst. 3 cit. zákona o obcích, čímž je splněna podmínka platnosti tohoto právního úkonu.

Ve Vestci dne 15. 08. 2024

.....

OBEC VESTEC

IČO: 00507644
Vestecká 3
252 50 Vestec

Ing. Kateřina Vokounová
tajemnice